

歌手の鈴木雅之さんが渋谷区観光協会アンバサダーに就任。

令和8年 (2026年) 5月1日 No. 1607



発行 | 渋谷区
編集 | 広報コミュニケーション課
所在地 | 〒150-8010 宇田川町1-1
電話 | 03-3463-1211 (代表)



▲Lit.Link
(公式 SNS など)

しゅぶや区ニュース ウェブテキスト版
Shibuya City News - Website version

渋谷区公式ウェブサイト(渋谷区ポータル)では
しゅぶや区ニュースを「やさしい日本語」と多言語
で閲覧できます。また、声のニュース(音声版)
や点字版も発行しています。



The official Shibuya City website offers
Shibuya City News in plain Japanese and
multiple languages, as well as a text-to-
speech version for accessibility purposes.



▲区ポータル
Shibuya City website



鈴木雅之さん

撮影場所: 渋谷ソラスタ (SHIBUYA SOLASTA) スカイラウンジ

『渋谷で5時』に込めた、街への思い。

- | | | | | | | | |
|--------|-----------------------|--------|---------------------------------------|--------|------------------------------------|----------|-----------------------------|
| 4
5 | ポイ捨てごみ対策を
強化します ほか | 6
7 | 不妊治療(生殖補助医療)の医療費助成
の見直しを行なっています ほか | 8
9 | ハワイ州ホノルル市との姉妹都市
提携が2周年を迎えました ほか | 10
11 | 茅野市での宿泊費用などの
一部を補助します ほか |
|--------|-----------------------|--------|---------------------------------------|--------|------------------------------------|----------|-----------------------------|

渋谷区基本構想が掲げる渋谷区の未来像「ちがいを ちからに 変える街。渋谷区」

いつまでも、恋人たちが集う 美しい街であってほしい。

渋谷のラジオで
出張インタビュー



ヒット曲『渋谷で5時』のリメイクを機に渋谷区観光協会アンバサダーに就任した

歌手の鈴木雅之さんに、楽曲やミュージックビデオ制作に込めた渋谷への思いを伺いました。



音楽や人との縁をつないでくれた渋谷は僕にとってのホームグラウンドです。

昭和31(1956)年東京生まれ。昭和55(1980)年にチャネルズとしてシングル「ランナウェイ」でメジャーデビュー。昭和61(1986)年にはシングル「ガラス越しに消えた夏」でソロデビューを果たし、「もう涙はいらない」「恋人」「遠く、そうじゃない」「渋谷で5時」など、数多くのヒット曲を送り出す。令和8(2026)年にはソロデビュー40周年と70歳古希の節目を迎え、記念のデュエット・ベスト・アルバムを発表するとともに、実姉・鈴木聖美さんとの共演による全国ツアーを予定するなど、節目の年に向けた活動を展開している。

すずき まさゆき
渋谷区観光協会アンバサダー 鈴木雅之さん

令和ならではの『渋谷で5時』を表現

自己紹介をお願いします。

鈴木：鈴木雅之です。今年、ソロデビュー40周年と古希(70歳)のダブルアニバーサリーを迎えるにあたり、今回のアルバム・テーマを“デュエット”にしようと考え、平成5(1993)年にリリースした『渋谷で5時』を3月にリメイクさせていただきました。デュエットソングの定番として皆さんに愛され続けてきたこの曲を、渋谷風咲さんとのデュエットで令和版としてアップデートし、渋谷の街に届けられたことをとてもうれしく思っています。

『渋谷で5時(2026 Ver.)』のミュージックビデオは実際に渋谷の街中で撮影されたそうですね。街の変遷をどのように感じましたか？

鈴木：平成5(1993)年にミュージックビデオを渋谷の街中で撮影させていただいたのと同じように、今回もさまざまな場所で撮影をさせていただきました。あの頃と比べると、本当に街が様変わりしましたよね。そんな中、忠犬ハチ公銅像(以下「ハチ公像」)と渋谷スクランブル交差点(以下「スクランブル交差点」)は33年経った今も変わらず、渋谷のランドマークとして存在し続けています。僕はハチ公像の変わらない存在感が好きですし、日本人だけでなく世界中の人たちがスクランブル交差点を目指して来てくれることがとても誇らしいです。今回のミュージックビデオでは、ハチ公像を映したり、実際に秋田犬の子犬

たちと戯れたりするシーンも撮影しました。雨のスクランブル交差点で渋谷風咲さんと相合い傘をするシーンや、東急東横線・東京メトロ副都心線の渋谷駅構内での撮影も新鮮でした。皆さんのご協力のおかげで、さまざまな場所で『渋谷で5時』を表現できたと思っています。

『渋谷で5時』は、元々どのような思いから制作された楽曲なのでしょう？

鈴木：この曲を最初にリリースした当時は、ご当地デュエットソングというものがあまりなかったんです。そこで、キラキラとした渋谷の街でデートをするという身近な世界観の曲をつくって、皆さんと一緒に楽しめたいなと思いました。そんなことを考えていた矢先、『渋谷で5時』というタイトルがパッと降ってきたんです。本当に奇跡のような始まりだったことを今でも覚えています。そして、ありがたいことに、リリースから30年以上経った今も、カラオケで歌われていて、僕もステージで歌い続けています。「渋谷」という地名を最も連呼しているミュージシャンではないかと思えます(笑)。

時を経て新しく生まれ変わったこの曲が、渋谷の街でどのように受け継がれてほしいとお考えですか？

鈴木：音楽というのは耳にした瞬間、誰もが主人公になることができます。『渋谷で5時』を聴いて、街に出かけていく時のワクワク感や、待ち合わせしている時のドキドキ感を味わってもらいたいです。そうした高揚感をいつの時代も、いくつになっても、忘れないでいてほしいと思っています。また、日本にはカラオケという素敵な文化がありますので、皆さんそれぞれの『渋谷で5時』として歌い続けていただけたら光栄です。令和版ならではの新たなアレンジやキャッチーな振り付けもぜひ、楽しんでください。

きれいなまちづくりは、街を好きになることから

これまで『渋谷で5時』の楽曲を通じて渋谷の街の魅力を広く発信し、今回のリメイクを機に渋谷区観光協会アンバサダーに就任されました。今のお気持ちをお聞かせください。

鈴木：渋谷は若者が集う街から、世界中から人が集まるグローバルな街へと日々進化していますよね。インターネットなどを通じて街の魅力が発信されるのはうれしいことですが、一方で路上飲酒やごみのポイ捨てに関するニュースを聞くと、寂しい気持ちになります。今回、渋谷区観光協会アンバサダーという大役を担うにあたっては、やはり僕はボーカリストとして、音楽を通じて渋谷の街の魅力を届けることが一番の使命だと感じています。「いつまでも恋人たちが集う美しい街であってほしい」という願いを歌や言葉として発信していきたいです。渋谷の街を好きになれば、街をきれいにしようという思いも自然と湧いてくるのではないのでしょうか。

渋谷区では「きれいなまちづくり活動」の一環として、6月1日からごみのポイ捨て行為に対する過料徴収[※]を開始します。こうした渋谷区の取り組みについて、どのようにお考えでしょうか？

鈴木：素晴らしい取り組みだと思います。楽しむだけでなく、マナーを守って街をきれいにすることは当たり前のごとですし、そういった気持ち

を一人一人持つことが大切です。「継続は力なり」という言葉があるように、『渋谷で5時』を歌い続けることで、この街を愛する気持ちを伝え続けていきたいです。

※ごみのポイ捨てへの対応を強化し、美しく健全なまちづくりを推進するため、「きれいなまち渋谷をみんなでつくる条例」が一部改正されました。詳しくは、本紙4ページを確認してください。

音楽や人との縁をつないでくれた渋谷に感謝を込めて

鈴木さんにとって渋谷は、どのような街でしょうか？

鈴木：バンド活動を始めた10代の頃からよく通っていた街です。区内の音楽スタジオでリハーサルやライブをしたり、レコードやビンテージのデニムなどを扱うお店を巡ったりするのが好きでしたね。宮下公園の近くには毎週末のように通っていたお店があって、そこで当時働いていたスタッフは今、僕のステージ衣装を担当してくれています。楽曲制作を行うプライベートスタジオも区内にありますし、友人と食事をすることも多いです。さまざまな文化や人をつないでくれた渋谷の街は、僕にとって大切なホームグラウンドです。

渋谷区で思い入れのある場所や印象的なエピソードを教えてください。

鈴木：一番思い入れがある場所は、なんといっても渋谷公会堂です。10代の頃からたくさんのアーティストのコンサートに行きましたし、僕自身もソロデビューを含め、数々のステージに立たせていただきました。渋谷公会堂でソロデビューした際には、自分でチケットを買って、僕の音楽活動を誰よりも応援してくれていた父にプレゼントしました。その時、「一人でも多くの人に来てもらいたいから、パイプ椅子に座るよ」と父がくれたのを鮮明に覚えています。ソロデビューで不安だらけの中、ステージの袖から父のシルエットを見つけた時の気持ちは今でも忘れられません。渋谷公会堂は、歌い手として新しいスタートを切るときにいつも背中を押してくれた大切な場所です。

今後の活動目標や夢をお聞かせください。

鈴木：まずは、6月から始まる全国ツアーを成功させることが目標です。ダブルアニバーサリーであり、また姉と一緒に回る初めてのツアーなので、とても楽しみです。僕にとって一番大切なことは、ずっと歌を歌い続けることです。健康第一で楽しみながら、皆さんに最高の“古希ソウル”を届けたいと思っています。次の目標は80歳の“傘寿ソウル”、そして88歳の“米寿ソウル”も目指していきます(笑)。自分でも楽しみです。

いつまでも元気に輝き続ける秘訣^{ひけつ}を教えてください。

鈴木：ジャンルや年齢にかかわらず、さまざまな人たちと関わりながら、刺激を受けることが大切だと思います。今回、デュエットしていただいた渋谷風咲さんと私は約40歳の年齢差がありますが、不思議なことに一緒に歌っていると、年齢を超えて同じ目線になれるんです。これぞ、“ラブソング・マジック”だと思います。渋谷の皆さんもぜひ、この曲を通じて心にトキメキを取り戻し、これからも人生を楽しんでいたきたいと思っています。歌を歌うことは、とても自然なことですが、歌に背中を押されて、あの時の気持ちがよみがえったという経験は誰もあ

るのではないのでしょうか。どんな歌にも忘れていた、何か“素敵なもの”を与えてくれる力があると思っています。

最後に、区民の皆さんにメッセージをお願いします。

鈴木：『渋谷で5時』という楽曲を通じて、渋谷という街が、これから人も集う、より良い街になってほしいと願っています。僕もこの曲をずっと歌い続けていきますので、皆さんもぜひ、一緒に楽しんで、渋谷の街をもっと好きになっていただけたらうれしいです。



▲『渋谷で5時(2026 Ver.)』Music Videoの様子(スクランブル交差点)



▲『渋谷で5時(2026 Ver.)』Music Videoの様子(東急東横線・東京メトロ副都心線渋谷駅)

(((「渋谷のラジオ」で放送中!)))



鈴木さんへのインタビューに関する特集は、5月5・12日に「渋谷の星」で放送します。



▲渋谷のラジオHP

防災行政無線による夕方のチャイム放送が「渋谷で5時」に変更になります

5月1日(金)~10日(日)17:00~
防災課災害対策推進係 ☎03-3463-4475 ☎03-5458-4923

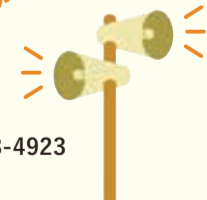

広報コミュニケーション課広報プロモーション係
☎03-3463-1287 ☎03-5458-4920

区ポータル
(バックナンバー)▶



渋谷区の番組を放送中です

ラジオ渋谷区ニュース
月~木 11:00/16:00/21:50(10分間)
「しゅぶや区ニュース」の情報を発信します。

渋谷いきいき倶楽部
月~金 13:00/16:30(30分間)
シニアの皆さんを応援する番組です。

渋谷の星
火 11:10(45分間)
渋谷区で活躍する人たちが登場します。

渋谷のくらし
金 16:00(30分間)
地域の催しなどの様子を伝えます。

ラジオしゅぶや区ニュース(区長の部屋)
金 11:00/17:00/19:50(10分間)
区長が出演します。
(ラジオしゅぶや区ニュースの内容になる場合あり)

「しゅぶや区ニュース」 × 「渋谷のラジオ」 とは？

「しゅぶや区ニュース」は、「渋谷のラジオ」と連動したページを掲載し、人と人のつながりが広がる紙面を届けています。

渋谷のラジオ

周波数：87.6MHz FM ☆防災通知機能付きラジオアプリRadimo(レディモ)で聴取可能(iOS・Android 対応)

所在地 | 渋谷3-22-11 サンクスプライムビル1階 TEL | 03-6712-6876
FAX | 03-5778-9620 E-MAIL | info@shiburadi.com HP | shiburadi.com/

ポイ捨てごみ対策を強化します



区内全域

1 ごみのポイ捨てへの過料処分



個人向け

違反すると
過料2,000円

区内全域

2 自動販売機への回収容器設置の義務化



事業者向け

違反すると
勧告・命令・公表の後、
過料5万円

画像提供：アートファクトリー玄機

渋谷・原宿・恵比寿エリア

3 特定店舗へのごみ箱設置の義務化



事業者向け

違反すると
勧告・命令・公表の後、
過料5万円

区では、ごみのポイ捨てへの対策を強化し、美しく健全なまちづくりを推進するため、「きれいなまち渋谷をみんなでつくる条例」を一部改正しました。条例改正について詳しくは、区ポータルを確認してください。ポイ捨てごみのない「きれいなまち渋谷」を実現するため、皆さまのご理解とご協力をよろしくお願いします。



▲区ポータル

環境整備課きれいなまちづくり係
☎03-3463-3496 ☎03-5458-4903

対象地域 ①・②区内全域

③渋谷・原宿・恵比寿エリア

・渋谷駅周辺：渋谷1～3丁目、神南1丁目、宇田川町、道玄坂1・2丁目、円山町、桜丘町

・原宿駅周辺：神宮前1～6丁目

・恵比寿駅周辺：恵比寿1・4丁目、恵比寿西1・2丁目、恵比寿南1～3丁目、東3丁目、広尾1丁目

※③「特定店舗へのごみ箱設置の義務化」の対象は、飲食料販売事業者に限ります。

(例：コンビニエンスストア、スーパーマーケット、カフェ、ファストフード店、キッチンカー、路面店〈商品例：クレープ、ケバブ、タピオカ〉など)

罰則が適用されるまでの流れ ※過料徴収は6月1日から実施します。

①巡回員がポイ捨て行為を現場で確認した場合、過料徴収(2,000円)が実施されます。

※原則、その場で現金徴収を行います。今後、キャッシュレス決済にも対応予定です。

②・③巡回員が条例違反(未設置・不適切管理)を現場で確認した場合、事業者に対して勧告・命令が行われます。改善しない場合、公表の後、過料徴収(5万円)が実施されます。



子育て・教育・生涯学習

それぞれの成長を、一生よろこべる街へ。

はたちのつどい

実行委員・はたちのメッセージ発表者

募集

9年1月11日(月・祝)に実施する「はたちのつどい」の実行委員と、はたちのメッセージ発表者を募集しています。

実行委員

☑開催内容の打ち合わせ(月1回程度)や当日の司会・運営補助、記念品の名入れデザインなど ☑区内在住の20歳前後で、月1回(平日、7～12月)の実行委員会に参加できる人 ☑10人程度(選考)

はたちのメッセージ発表者

☑式典壇上での作文発表・事前の打ち合わせ ☑区内在住で平成18年4月2日～19年4月1日に生まれた人 ☑若干名(選考)

〈共通事項〉

☑5月31日までにメール(6ページ)必要事項のほか職業〈学年〉、生年月日、志望動機(300字程度、はたちのメッセージ発表者は発表したいテーマ・志望動機を含む概要)を記入)で、子ども政策課子ども青少年育成係へ

☎03-3463-2578 ☎03-5458-4942

✉hatachino-tsudoi@shibuya.tokyo

8年度デジタル活用支援員を新規募集します

地域の高齢者をはじめとした、オンライン情報にアクセスすることが困難な人にスマートフォン(以下、スマホ)の使い方を教える「デジタル活用支援員」になるための育成研修を実施します。研修最終日の認定試験に合格した人は、「スマホサロン」などの区のデジタル活用支援事業で活動できます。

☑対面研修(6～7月のうち3日間)、認定試験(7月中)

※詳しくは、申込フォーム内の募集要項を確認してください。

☑渋谷生涯活躍ネットワーク・シブカツ(渋谷ヒカリエ8階)

☑以下の全てに該当する人

・8年4月1日時点で区内在住・在勤・在学の18歳以上

・スマホを日常的に使用している

☑5月18日までに申込フォームで

☑学びとスポーツ課活躍支援係 ☎03-6451-1418 ☎03-6451-1428



▲申込フォーム

子育て教室 親子の絆づくりプログラム

「赤ちゃんがきた!」(BP1プログラム)(全4回)

☑6月3～24日の(水)14:00～16:00

場 中幡・笹塚子育て支援センター

☑参加者の相互交流を通じて子育ての方法を学ぶ

講 ベビープログラム認定ファシリテーター 橋本光子氏

☑区内在住で7年12月25日～8年4月3日生まれの第1子と母親

定 10組(先着)

☑5月7日から中幡・笹塚子育て支援センター窓口または電話(☎0120-25-7044)で

☑中幡・笹塚子育て支援センター ☎0120-25-7044 ☎03-3370-1262

子ども家庭支援センター ☎03-3463-3748 ☎03-5458-4964

パパ・ママ入門学級(休日編)

☑6月13日(土)9:30～11:30または13:30～15:30

☑助産師の講義、沐浴実習、パートナーの妊婦体験など

☑区内在住で第1子を妊娠している人(6月13日時点で妊娠16～35週)とそのパートナー ※既受講者を除く

☑各16組(抽選) ☑母子健康手帳 ☑5月1～20日に区LINEで

☑区LINE ☎03-3443-6251 ☎03-3443-6253



▲区LINE

多胎プレファミリー講座

日 5月24日(日)10:00~12:00
 配信 Zoom
 内容 多胎妊娠・出産・育児に関する基礎知識、多胎育児の経験談など
 講師 (-社)関東多胎ネット 太田ひろみ氏
 対象 区内在住で多胎児を妊娠中の人とその家族
 申込 5月21日までに区LINEで
 会場 中央保健相談所 ☎03-3463-2439 ☎03-5458-4944
 恵比寿保健相談所 ☎03-3443-6251 ☎03-3443-6253
 幡ヶ谷保健相談所 ☎03-3374-7591 ☎03-3374-5985



▲区LINE

特別開催「スマホサロン」

日 5月15日(金)9:30~12:30
 場 区役所本庁舎1階ロビースペース
 関 デジタル活用支援員
 申 当日会場で
 固 (株)渋谷サービス公社
 (デジタルデバイス解消事業係)
 ☎080-4637-4740(平日9:00~17:00)
 学びとスポーツ課活躍支援係
 ☎03-6451-1418 ☎03-6451-1428

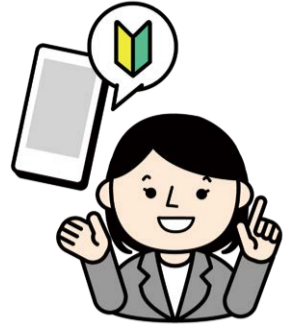

渋谷スポーツ共育プラザ&ラボ“すぽっと”

●食育セミナー「子どもの“食べない”に効くヒント 理由と工夫を知って、食事の波に上手につきあう関わり方(乳幼児・小学生向け)」

日 6月4日(木)11:00~12:00
 配信 Zoom(アーカイブ配信あり)
 内容 気持ちが楽になる関わり方や調理の工夫
 講師 管理栄養士 原紀子氏 定 25人(先着)
 申 5月3日10:00から渋谷スポーツ共育プラザ&ラボ“すぽっと”HPで



▲すぽっとHP

●SMILEマネジメントセミナー「怒りの感情編 怒りのメカニズムを知って上手に気持ちを伝えよう」(全4回)

日 6月16日~7月7日の(火)10:00~10:45 配信 Zoom
 内容 自分の大切にしていることや傾向を知り、怒りの感情とうまく付き合う方法
 講師 (-社)次世代SMILE協会講師 定 6人(抽選)
 申 5月3日10:00~10日10:00に渋谷スポーツ共育プラザ&ラボ“すぽっと”HPで



▲すぽっとHP

〈共通事項〉

対象 区内在住・在勤・在学の人
 固 渋谷スポーツ共育プラザ&ラボ“すぽっと”
 ☎03-5341-4177 ☎03-5422-7694
 子ども政策課子ども青少年育成係
 ☎03-3463-2578 ☎03-5458-4942

シブカツ!スマホ塾

●Googleマップ×レンズで便利に楽しくおでかけ

日 5月19日(火)10:00~12:00
 場 区役所本庁舎8階
 811-2・813-3会議室
 関 「Google マップ」や「Google レンズ」の使い方など

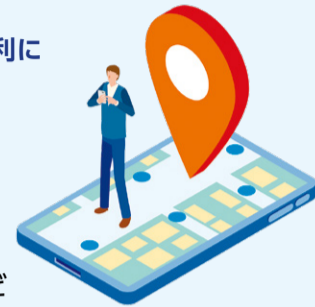

▲申込フォーム

●移動を便利に! スマホでタクシーを呼んでみよう

日 5月28日(木)14:00~16:00
 場 渋谷生涯活躍ネットワーク・シブカツ(渋谷ヒカリエ8階)
 関 タクシーアプリ「GO」を利用した相乗りタクシーの予約方法や、区LINEを使った利用料補助の申請方法



▲申込フォーム

〈共通事項〉

講師 デジタル活用支援員
 定 20人程度(抽選)
 申 5月12日までに申込フォームで
 固 学びとスポーツ課活躍支援係 ☎03-6451-1418 ☎03-6451-1428



福祉

あらゆる人が、自分らしく生きられる街へ。

65歳以上の介護保険料を減額します

減額される金額 保険料の2分の1

- 対象 65歳以上で、保険料段階が1・2・3段階で次の全てに該当する人
 - 生活保護および老齢福祉年金を受給していない
 - 世帯の前年の年間収入額が基準額(単身世帯は120万円、1人増えるごとに50万円を加算)以下である
 - 世帯の預貯金額が基準額(単身世帯350万円、1人増えるごとに100万円を加算)以下である
 - 住民税が課税されている人に扶養されていない
 - 各種健康保険の被扶養者となっていない
 - 居住用以外の不動産を所有していない

申 申請書などを、区役所本庁舎5階介護保険課保険料係へ持参
 ※申請方法・申請書類について詳しくは、問い合わせください。

固 介護保険課保険料係

☎03-3463-2013 ☎03-5458-4934

区ポータル▶



シルバー人材センター相談会

日 5月16日(土)10:30~12:30(1人20分程度) ※受け付けは12:00まで
 場 地域共生サポートセンター〈結・しづや〉
 関 入会を検討している人の相談
 ※入会するには、別途入会説明会への参加が必要です。
 対象 区内在住の60歳以上で就労意欲のある人
 申 当日会場で
 固 シルバー人材センター ☎03-5465-1876 ☎03-3466-1874

食事券を販売しています

区内の協力店での食事または持ち帰り(テイクアウト)で利用できる食事券を販売しています。協力店一覧は、区ポータルや販売窓口で確認できます。

対象 区内在住で、介護保険で要支援または要介護の認定を受けている人
 販売窓口 各地域包括支援センター、出張所(新橋を除く)、区役所本庁舎5階高齢者福祉課

費 1冊1,000円(10枚つづり、2,500円相当) ※月3冊まで

関 介護保険被保険者証

固 高齢者福祉課サービス事業係

☎03-3463-1873 ☎03-3463-2873

渋谷区社会福祉協議会 ☎03-5457-2200(平日8:30~17:00)



▲区ポータル

せいかつサポート研修(全4回)

日 6月4~25日の(木)9:30~13:30
 場 文化総合センター大和田2階学習室1
 関 高齢者の生活を支援するために必要な調理・洗濯・掃除などの知識と技術の習得 ※修了者は区指定の事業所で働く資格が得られます。
 対象 区指定の事業所で働くことを希望する18歳以上の人
 定 40人(先着)
 申 5月7日~6月1日に電話・ファクス(6ページ)必要事項のほかメールアドレス、生年月日を記入)でセントスタッフ(株)(研修委託先)(☎03-6803-5624 ※平日10:00~18:00 ☎03-6803-5838)へ
 ※申込フォームも可
 固 介護保険課事業所支援主査
 ☎03-3464-8003 ☎03-5458-4934



▲申込フォーム



福祉のつづき

認知症サポーター養成講座

日 5月23日(土)10:00～11:30

場 シニア・いきいきコミュニティ・美竹の丘

内 認知症の症状や対応方法

※受講者は、認知症の人を温かく見守る「認知症サポーター」になることができます。

対 区内在住・在勤・在学の人

定 30人(先着)

申 5月6日から電話ではあとびあ原宿地域包括支援センター(☎03-3423-2112)へ

※区では認知症サポーター養成講座の講師派遣を行なっています。申し込み方法など詳しくは、区ポータルを確認するか、問い合わせてください。

関 高齢者福祉課高齢者相談支援係

☎03-3463-1989 ☎03-3463-2873



▲区ポータル

高齢者健康トレーニング教室(全8回)

日 7月1～24日の(水)・(金)13:30～15:00

場 美竹の丘・しづや

内 マシントレーニング、ストレッチ運動など

対 区に住民登録のある65歳以上で、事業参加にあたり他の人の介助を必要とせず、自分で記名式アンケートに回答できる人

※通院中または体調に不安がある人は、事前に医師へ相談してください。

費 1,200円(保険料) ※8年4月1日時点で64歳の方は2,000円

定 15人(抽選)

申 5月15日までに電話で美竹の丘・しづや(☎03-3486-4594)へ

関 介護保険課介護総合事業係

☎03-3463-1888 ☎03-5458-4934

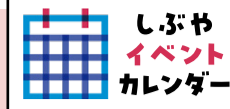

区内のイベント情報をジャンルを問わず掲載しています。



介護者リフレッシュ交流会

日 6月11日(木)14:00～15:30 場 ひがし健康プラザ

内 ミニ講座と茶話会

対 区内在住で介護をしている人

※介護が必要な人の参加については相談してください。

定 10人(先着)

申 5月11日から電話・ファクスでひがし健康プラザ地域包括支援センター(☎03-5468-5901 ☎03-5468-5902)へ

関 高齢者福祉課高齢者相談支援係

☎03-3463-1989 ☎03-3463-2873

お口のアンチエイジング教室(全2回)

日時		会場
6月25日(木)、9月10日(木)	10:00～12:00	SCC千駄ヶ谷コミュニティセンター
6月26日(金)、9月11日(金)		笹塚区民会館

内 歯科医師指導による口腔機能検査(咀嚼力検査、口腔水分計測、舌圧測定など)、顔・口のトレーニングの紹介

対 区に住民登録のある65歳以上で、事業参加にあたり他の人の介助を必要とせず、自分で記名式アンケートに回答可能な人

定 各20人(抽選)(初めての人を優先)

申 5月29日まではがき(6ページ)必要事項のほか生年月日を記入)で、〒150-0011東3-14-13ひがし健康プラザ2階渋谷区口腔保健支援センタープラザ歯科診療所へ、または電話でプラザ歯科診療所(☎03-5466-2770)、渋谷区歯科医師会(☎03-3770-2341)へ

関 介護保険課介護総合事業係

☎03-3463-1888 ☎03-5458-4934



健康・スポーツ

思わず身体を動かしたくなる街へ。

知的障がい者(児)水泳教室「スウィミー」ボランティア募集

日 5月16日～9年3月13日の第2～4(土)14:30～15:35

※除外日あり。日程変更の場合あり

場 中幡小学校温水プール 内 水泳指導補助、受け付け事務など

対 18歳以上で健康な人(高校生を除く)

謝礼 1回2,000円(交通費) 申 電話で中幡小学校温水プールへ

関 中幡小学校温水プール ☎03-3376-1069 ☎03-3376-1072

学びとスポーツ課スポーツ振興係

☎03-3463-3295 ☎03-3463-3822



区民水泳大会

日 8月23日(日)

対象	受付開始時間	種目
未就学児	9:00	25m自由オープンレース
小学生	9:00	25m、50m
一般3部・4部		25m
中学生～一般	12:00	50m、100m個人メドレー



※25m、50mの種目はバタフライ、背泳ぎ、平泳ぎ、自由形

場 スポーツセンター ※駐車場利用不可

対 区内在住・在勤・在学・在クラブの人

費 1種目1,200円、2種目2,000円(保険料を含む) ※1人2種目まで

申 5月1～15日(必着)に往復はがき(6ページ)必要事項のほか生年月日、学年、性別、種目、エントリータイムを記入し、振り込み明細書のコピーを貼付)を、〒151-0066西原1-40-18スポーツセンター内渋谷区スポーツ協会へ

※渋谷区水泳連盟HP内の申込フォームも可。詳しくは、開催要項(スポーツセンターで配布)または渋谷区水泳連盟HPを確認してください。

関 渋谷区水泳連盟 ☎070-7521-5383

学びとスポーツ課スポーツ振興係

☎03-3463-3295 ☎03-3463-3822

渋谷区水泳連盟HP▶



休館のお知らせ

①ひがし健康プラザ全館

日 5月19日(火) 内 電気・機械施設点検

②渋谷本町学園温水プール

日 5月15日(金)～26(火) 内 施設点検、換水

③中幡小学校温水プール

日 5月24日(日)～6月2日(火) ※5月23日(土)は13:00まで開場(最終入場12:00)

内 施設点検、換水

〈共通事項〉

関・①について ひがし健康プラザ ☎03-5466-2291 ☎03-5466-2292

・②について 渋谷本町学園温水プール ☎03-3373-1303 ☎03-6276-3810

・③について 中幡小学校温水プール ☎03-3376-1069 ☎03-3376-1072

学びとスポーツ課スポーツ振興係 ☎03-3463-3295 ☎03-3463-3822

親子体操教室(全5回)

日 5月29日～6月26日の(金)10:30～11:30

関 渋谷区エアロビック連盟 杉浦恵子氏

対 区内在住・在園でお座りができる生後6～11カ月の子どもと保護者

定 10組(抽選) 費 800円(保険料 ※任意加入)

申 5月14日までに電話・窓口で

場・関 児童青少年センター フレンズ本町

☎03-3377-5160 ☎03-3377-5162

申し込み必要事項

①希望講座・コース、②希望日時、③郵便番号・住所、④氏名(ふりがな)、⑤年齢、⑥電話番号

※区内在勤の人は勤務先・所在地、区内在学の人は学校名(学年)・所在地を記入

不妊治療(生殖補助医療)の医療費助成の見直しを行なっています

東京都は8年度から不妊治療費の助成範囲を拡充する予定です。そのため、区では東京都の拡充に対応した助成制度の見直しを行なっています。8年4月1日以降に開始した生殖補助医療(体外受精・顕微授精)については、申請書類などが変更となります。申請の準備を行う場合は、事前に問い合わせてください。

※詳しくは、区ポータルを確認してください。

☎ 地域保健課地域医療係 ☎ 03-3463-2433 ☎ 03-5458-4937



▲区ポータル



防災・安全・環境・エネルギー 人のつながりと意識が未来を守る街へ。

令和8年度 渋谷区総合防災訓練

渋谷防災キャラバン

を全11地区で開催します

「渋谷防災キャラバン」は、防災意識を高め、防災力向上を図ることを目的に、地域の避難所を会場として開催している体験型の防災訓練です。災害時に役立つ体験や防災に関する展示・ステージなどを通して、楽しく学びながら、参加することができます。



▲渋谷防災キャラバン公式HP

▶スケジュール

※雨天決行

日程	地区	会場
5月9日(土)	大向	神南小学校
5月16日(土)	本町	つばめの里・本町東、本町ひがし公園
5月23日(土)	恵比寿	鉢山中学校
6月13日(土)	氷川	常磐松小学校
6月27日(土)	千駄ヶ谷	鳩森小学校
9月26日(土)	西原	渋谷区立小中学校西原キャンパス
10月3日(土)	神宮前	原宿外苑中学校
10月24日(土)	初台	幡代小学校
10月31日(土)	新橋	加計塚小学校
11月14日(土)	上原	上原中学校
12月5日(土)	笹塚	笹塚中学校

初期消火訓練

消火器を使った初期消火を体験できます。



ペット防災

災害時を想定した備蓄やペットのしつけなど、日ごろの備えを紹介します。



消防隊員と巡る防災ミニツアー

現役の消防隊員と一緒に会場を巡りながら、初期消火のポイントや家具転倒の危険などを学びます。
※当日申し込み(先着順)



重量物の撤去体験・白パイの展示

「てこの原理」で重たい物を持ち上げる体験や、白パイの展示をする予定です。
※大向地区、恵比寿地区のみ実施予定



防災スタンプラリー

会場内を巡るスタンプラリーをクリアした人に、被災地支援に取り組む企業による「食事の提供」または「防災グッズ」をプレゼントします。
※開催地区によって内容が異なります。



5月は、大向地区、本町地区、恵比寿地区で開催します。

来場者全員に防災グッズのプレゼントもあります。ぜひ、気軽に参加してください。

●大向地区

☎ 5月9日(土)9:00~12:00 場 神南小学校 関 防災ステージ「うたって!おどって!からだで覚える親子の防災タイム」など 出演者 ケロポンズ

●本町地区

☎ 5月16日(土)9:00~12:00 場 つばめの里・本町東 関 防災ステージ「ウルトラマンゼットとあそぼう!」など 出演者 ウルトラマンゼット

●恵比寿地区

☎ 5月23日(土)9:00~12:00 場 鉢山中学校 関 防災ステージ「木原実さんとそらジローによる防災スペシャルステージ」など 出演者 木原実氏、そらジロー

☎ 防災課災害対策推進係 ☎ 03-3463-4475 ☎ 03-5458-4923

助成金のお知らせ

●家庭用燃料電池システム(エネファーム)設置助成

居住する区内の住宅の敷地などにエネファームを設置する費用を助成します。

☎ 区内在住または設置完了報告を行う日までに区内在住予定の人

助成内容 設置工事費(上限30万円)

☎ 5月1日~9年3月15日に完了

報告を提出

※事前申請が必要です。



▲区ポータル

●電気自動車等用充電設備の設置費用の一部助成

電気自動車およびプラグインハイブリッド自動車に充電が可能な充電設備を設置する費用の一部を助成します。

☎ 区内在住の人、区内分譲マンションの管理組合、区内中小企業者など

助成内容 設備本体の購入費、設置工事費(上限10万円)

☎ 5月1日~9年3月15日に完了報告を

提出

※事前申請が必要です。



▲区ポータル

●再生可能エネルギー電力利用促進助成

脱炭素社会の実現に寄与することを目的として、再生可能エネルギー100%由来の電力に切り替えた区民に、ハチペイポイントを交付します。

☎ 区内在住で、4月以降に再生可能エネルギー由来の電力に切り替え、3カ月以上継続して利用している人

助成額 30,000ハチペイポイント

☎ 5月1日~9年2月28日に区ポータルで

※3カ月分の継続報告が必要です。



▲区ポータル

〈共通事項〉 ☎ 環境政策課 ☎ 03-3463-2749 ☎ 03-5458-4903

脱炭素社会実現のために「クールビズ」にご協力ください

区役所・区施設では温室効果ガス削減のため、室温28℃でも快適に過ごせる「クールビズ」を推進しています。10月31日まで、職員はノーネクタイ、ノージャケットなどの軽装で執務しています。過度な冷房に頼らずさまざまな工夫を取り入れるなど、脱炭素型のライフスタイルを実践するために、区民の皆さんのご理解とご協力をお願いします。

☎ 環境政策課 ☎ 03-3463-2749 ☎ 03-5458-4903 / 人事課人事係 ☎ 03-3463-1379 ☎ 03-5458-4987



渋谷区コールセンター(総合案内) ☎ 03-3463-1211 の受け付けは、平日8:30~19:00、(土)・(日)・(祝)・(休)9:00~17:00です。



防災・安全・環境・エネルギーのつづき



区内のイベント情報をジャンルを問わず掲載しています。



リサイクルバザール

日時	会場
①5月17日(日)10:00~14:00	地域交流センター二軒家
②5月31日(日)11:00~14:00	上原社会教育館

フリーマーケット、家庭で余っている食品やまだ使えるおもちゃ・食器類・調理器具などの回収



▲区ポータル

参加店舗募集

区内在住の人 各20店舗(先着) 1店舗1,000円
 ①5月16日10:00~12:00に会場または電話で本町地区リサイクルバザール実行委員会(☎090-7215-1315)へ、
 ②5月27~30日13:00~20:00に電話で上原地区リサイクルバザール実行委員会(☎03-3487-4022)へ
 ③清掃リサイクル課リサイクル推進係 ☎03-5467-4073 ☎03-5467-4076

耐震相談会

6月18日(木)14:00~16:00
 (1組30分程度)
 場 区役所本庁舎8階802・803会議室
 相談員 一級建築士 8組(先着)
 申 5月3日~6月16日に区LINE・電話で
 木密・耐震整備課整備促進係
 ☎03-3463-2647
 ☎03-5458-4918



▲区LINE

空間とコミュニティのデザイン 愛せる場所と仲間を、誰もがもてる街へ。

区民保養施設 7月のお得な情報

河津さくらの里しづや

- 今井浜海岸へ送りサービス
7月25日(土)~31日(金)
- 納涼ウエルカムアイスサービス
7月19日(日)~31日(金) ④チェックイン時にフロントで提供
※詳しくは、河津さくらの里しづやHPを確認してください。
- ⑤ 宿泊について 河津さくらの里しづや
☎0558-32-1020 ☎0558-32-2830
- ⑥ 抽選申し込みについて
河津さくらの里しづや東京事務所
☎03-6419-7956 ☎03-6427-2539



▲河津さくらの里しづやHP

※区内在住の人を代表とするグループは、5月1~15日に7月分(7月1~31日)の抽選に申し込むことができます。

二の平渋谷荘

- リニューアルオープン「1周年記念ノベルティー配布」
7月1日(水)~15日(水) ④チェックイン時に配布
- リニューアルオープン「1周年記念ロビーコンサート」
7月13日(月)15:00~15:40
④二の平在住のバイオリニスト・岡田清香氏によるコンサート
※詳しくは、二の平渋谷荘HPを確認してください。
- ⑤ 二の平渋谷荘
☎0460-82-3132 ☎0460-82-3129
二の平渋谷荘東京事務所
☎03-6419-7622 ☎03-6427-2539



▲二の平渋谷荘HP

都営住宅の入居者募集

募集住宅

- 家族・単身者向け(一般住宅、居室内で病死などがあつた住宅)
- 若年夫婦・子育て世帯向け(定期使用住宅)

① 5月21日(必着)までに申込書を、募集案内に同封の封筒で〒150-8681渋谷郵便局留置 東京都住宅供給公社へ郵送 ※オンライン申請も可
 ※募集案内・申込書は5月7~15日に区役所本庁舎12階渋谷区営住宅等窓口、出張所・区民サービスセンターで配布(東京都住宅供給公社HPでダウンロード可)

※申し込み方法など詳しくは、都営住宅入居者募集サイトを確認するか、東京都住宅供給公社都営住宅募集センター(☎03-3498-8894)へ問い合わせてください。
 ② 渋谷区営住宅等窓口 ☎03-3463-3552 ☎03-5458-4947
 住宅政策課居住支援係 ☎03-3463-1848 ☎03-5458-4947
 東京都住宅供給公社都営住宅募集センター
 ☎03-3498-8894(土・日・祝・休を除く)
 ※5月7~21日は都営住宅募集専用ダイヤル☎03-5467-9269
 または☎0570-010-810



▲東京都住宅供給公社HP

文化・エンタテインメント あらたな文化を生みつづける街へ。

渋谷交響楽団第80回定期演奏会

地域の皆さんと共に歩んできた渋谷交響楽団の節目となる第80回記念公演です。オーケストラの名曲『展覧会の絵』と、オペラ『椿姫』の名場面を、ぜひ、会場で楽しんでください。

① 6月7日(日)14:00開演(13:15開場)
 ② 場 LINE CUBE SHIBUYA(渋谷公会堂) ※全席自由、未就学児入場不可
 ③ 曲目 ムソルグスキー／ラベル編曲『展覧会の絵』、ベルディ 歌劇『椿姫』より抜粋
 ④ 出演 伊藤晴氏ほか 指揮 桑原裕介氏 ⑤ 1,000円 ⑥ 5月3日から渋谷交響楽団HPで

●区民無料招待
⑦ 300人(先着) ⑧ 5月3~22日までに渋谷交響楽団HPで

※詳しくは、渋谷交響楽団HPを確認してください。
 ⑨ 渋谷交響楽団事務局 ☎070-3183-7903(11:00~17:00)
 文化振興課交流推進係 ☎03-3463-1142 ☎03-5458-4938



▲渋谷交響楽団HP

第九初心者講座(基礎練習) 「第九を歌えるようになる」(全8回)

① 6月6日~8月1日(土)13:30~16:00 ※6月13日を除く
 ② 場 長谷戸社会教育館
 ③ ④ 合唱指揮者 佐藤拓氏ほか
 ⑤ 区内在住・在勤・在学の人(未受講者優先) ⑥ 60人(抽選)
 ⑦ 5月11日までに応募フォーム・電話・長谷戸社会教育館窓口で
 ※電話・窓口は(火)を除く
 ⑧ 長谷戸社会教育館
 ☎03-3463-8061 ☎03-3463-8062
 文化振興課交流推進係
 ☎03-3463-1142 ☎03-5458-4938



▲佐藤拓氏



▲応募フォーム

区役所・出張所・保健所の窓口受付は、月~金曜日8:30~17:00(祝・休日、年末年始は除く)です。
 区民サービスセンター(渋谷ヒカリエ8階)の窓口受付は、平日11:00~19:00、(土)9:00~17:00(祝・休、年末年始は除く)です。

ハワイ州ホノルル市との姉妹都市提携が2周年を迎えました

渋谷区とハワイ州ホノルル市は6年5月31日に「姉妹都市提携に関する協定」を締結し、2周年を迎えます。5月のイベントや今後の取り組みを紹介します。

5月に渋谷で楽しめるハワイアンイベント

入場無料

ALOHA TOKYO 2026

国内外の豪華ゲストが出演するライブやフラショーのほか100店舗以上の飲食ブースが出店します。また、全てのショーを無料で楽しむことができます。



▶日時

5月29日(金)～31日(日)

▶場所 恵比寿ガーデンプレイス(恵比寿4-20)

ALOHA TOKYO 2026HP▶



SHIBUYA HAWAIIAN 2026

「上質なハワイアン」がテーマの本イベントは、チケット制のフラショーとハワイアンbuffetに加え、アート作品の展示や販売を行います。どなたでも参加できるワークショップも実施します。イベントや料金について詳しくは、渋谷エクセルホテル東急HPを確認してください。



▶日時 5月3日(日・祝)・4日(月・祝)

▶場所 渋谷エクセルホテル東急(道玄坂1-12-2)

渋谷エクセルホテル東急HP▶



今年の見玉 ハワイ企画予告

ハチペイ ハワイ祭キャンペーン

ハチペイで一定の条件を満たす買い物をした人を対象に、ハワイ旅行やグッズのプレゼントが当たるキャンペーンを開催します。詳しくは、ハチペイ公式サイト(5月末ごろ公開予定)を確認してください。

☎ 産業観光課産業振興係

☎03-3463-1762 ☎03-3463-3528

ピックルボール渋谷カップ 2026

今年もピックルボール渋谷カップを開催する予定です。日時や申し込み方法など詳しくは、後日区ポータルを確認してください。

☎ 学びとスポーツ課

スポーツコーディネータ主査

☎03-3463-3296 ☎03-3463-3822

コスモプラネタリウム渋谷 ハワイの星と航海者たち

▶日時 7月18日(土)～
※15:00～15:40

ハワイの星と航海文化を紹介する夏のプラネタリウム番組を上映します。星空を通して南の島の歴史を体感することができます。

☎ コスモプラネタリウム渋谷

☎03-3464-2131 ☎03-3464-2148

シブホノ HP開設!

(一財)渋谷区観光協会と連携し、区内で実施されるハワイイベントや、区の事業を紹介するHP「シブホノ」を開設しました。

シブホノHP▶



☎ 文化振興課交流推進係 ☎03-3463-1142 ☎03-5458-4938



地域のイベント



イベント名	日時	会場
SHIBUYA ONE PARK	5月2日(土)16:00～20:00	代々木公園ケヤキ並木
	5月3日(日・祝)11:00～20:00	
	5月4日(月・祝)11:00～20:00	
	5月5日(火・祝)11:00～17:00	
こいのぼりフェスタ	5月14日(木)・15日(金)17:00～20:00	代々木二丁目あおい公園

イベント名	日時	会場
あいらび夢ランド・富ヶ谷フェスティバル	5月17日(日)11:00～15:00	富ヶ谷一丁目通り商店会
代々木八幡フェス	5月17日(日)11:30～15:00	代々木八幡商店会
広尾のハートフェスタ	5月17日(日)12:30～16:30	広尾商店街振興組合
ビール坂アロハ祭り	5月31日(日)10:30～18:00	ビール坂、恵比寿四丁目児童遊園地

☎ 産業観光課産業振興係 ☎03-3463-1762 ☎03-3463-3528

※一部、変更となる場合があります。

明治神宮御苑のハナショウブ鑑賞 区民無料招待

☎ 6月1日(月)～30日(火) ※平日8:00～17:00、(土)・(日)8:00～18:00

☎ 明治神宮御苑菖蒲田(代々木神園町1-1) ☎ 区内在住の人 ☎ 400組程度(抽選)

☎ 5月8日(必着)までにはがき(6ページ)必要事項(希望日時は不要)のほか希望人数(4人まで、大人・子ども(小学生～高校生)それぞれの人数)を記入し、〒150-8010(住所不要)渋谷区役所本庁舎7階文化振興課交流推進係へ

※申込フォームも可

※開花状況は、気候などの影響により変動する場合があります。

※来場するときは公共交通機関を利用してください。

☎ 文化振興課交流推進係

☎03-3463-1142 ☎03-5458-4938



▲申込フォーム



民踊舞踊大会

☎ 5月24日(日)12:00開演(11:30開場)

☎ 文化総合センター大和田6階伝承ホール

☎ 渋谷区民踊舞踊連盟による日本舞踊、新舞踊、民踊

☎ 当日会場で

☎ 文化振興課交流推進係

☎03-3463-1142

☎03-5458-4938





文化・エンタテインメントのつづき



区内のイベント情報をジャンルを問わず掲載しています。



松濤美術館

区内在住の人は金曜日無料

〒150-0046松濤2-14-14 ☎03-3465-9421 📠03-3460-6366

入館料 一般1,000円(800円)、大学生800円(640円)、高校生・60歳以上500円(400円)、小中学生100円(80円)

※かつこ内は区内在住の人および10人以上の団体料金、小中学生は出・回・観・休は無料、障がいのある人と付き添い1人は無料

◎中央アジアの手仕事 華麗なる刺繍とジュエリー 広島県立美術館コレクションより

📅 6月14日(日)まで **開館時間** 10:00～18:00(入館は17:30まで)

※毎週金曜日は20:00まで開館(入館は19:30まで)

休館日 月曜日(休日・祝日の場合はその直後の平日) ※4月30日

◎館内建築ツアー

📅 5月1・8・15日(金)18:00～ 定員各20人程度 費用 入館料 申込み 当日会場



ふれあい植物センター

〒150-0011東2-25-37 ☎03-5468-1384 📠03-5468-9385

入園料 100円

※未就学児、60歳以上の人、身体障害者手帳・精神障害者保健福祉手帳・愛の手帳を持っている人とその付き添い1人、渋谷区清掃工場周辺地域に住所を有する人は無料

◎ブルーベリーの苗木・培養土の配布

📅 5月16日(土)10:00～ ※なくなり次第、配布終了 対象 区内在住の人

定員 ブルーベリーの苗木の配布:50人(先着)

ふれあい植物センターで作った培養土の配布:30人(先着)

申込み 当日会場

ショートショートフィルムフェスティバル & アジア 2026 上映会 区民無料招待

世界各国から寄せられた5,000本を超える応募作品の中から、「Shibuya Diversity プログラム」受賞作をはじめとした一部上映プログラムに区民を招待します。

日程	会場
6月2日(火)～6月4日(木)	ユーロライブ(円山町1-5 KINOHAUS2階)
6月6日(土)～6月9日(火)	WITH HARAJUKU HALL(神宮前1-14-30)

上映プログラム 『Competition』、『AI TOKYO STORIES』、『Diversity』

※各プログラムについて詳しくは、公式HPを確認してください。

対象 区内在住・在勤・在学の人

定員 100人(抽選)

申込み 5月10日までに区ポータル内の申込フォームで

問い合わせ 文化振興課交流推進係 ☎03-3463-1142 📠03-5458-4938



▲区ポータル

漢文講座「漢文古典『人に学ぶ4』人生への視座」(全4回)

📅 6月4～25日の(木)10:00～11:30 会場 文化総合センター大和田2階学習室2

内容 人生をテーマに、漢文古典文学をオムニバス形式で学ぶ

講師 國學院大學教授 石本道明氏ほか

対象 区内在住・在勤・在学の人 定員 25人(抽選)

申込み 5月15日(必着)までに往復はがき(6ページ)必要事項のほか人数(2人まで)、両名の氏名を記入)で、〒150-8010(住所不要)渋谷区役所本庁舎8階郷土博物館・文学館仮事務室へ ※メールも可

問い合わせ 郷土博物館・文学館仮事務室

☎03-3486-2791 📠03-3486-2793 ✉sby-bunkazai@shibuya-muse.jp

茅野市での宿泊費用などの一部を補助します

茅野市近郊にある宿泊施設を利用する区内在住の人を対象に、宿泊費用やアクティビティ施設での参加費用の割引を受けられる事業を開始します。

対象 区に住民登録のある人

申込み 5月18日から区LINEで ※6月1日宿泊分から適用 ※区LINEを使えない人は地域振興課窓口・メールも可

●宿泊補助

区が指定した宿泊施設で宿泊料金の割引が受けられる利用券を発行します。

補助金額 中学生以上8,000円、小学生4,000円 ※1人につき年1回まで(1回につき1泊まで)

●アクティビティ補助

区が指定したアクティビティ施設で割引が受けられる利用券を発行します。

補助金額 中学生以上1,000円、小学生500円 ※1人につき年1回まで **利用期限** 宿泊施設のチェックイン日前後5日間

●利用手順

①出発10日前までに区LINEで必要事項を入力し申請

②区から登録住所宛てに2種類の利用券を送付

③宿泊施設・アクティビティ施設に利用券を提示

問い合わせ 地域振興課施設係

☎03-3463-1639 📠03-5458-4906

✉sec-kuminshisetu@shibuya.tokyo



▲区ポータル



産業振興

ビジネスの冒険に満ちた街へ。

就労支援セミナー「地域で働くを知らう!説明会」

📅 5月22日(金)13:30～15:30

会場 渋谷インクルーシブシティセンター<アイリス>

内容 しぶやビッテと地域の仕事について

対象 区内で求職中の人 定員 20人(先着)

申込み 5月8日10:00から電話で就労支援センターしぶやビッテへ

※申込フォームも可

問い合わせ 就労支援センターしぶやビッテ ☎03-6427-6700 📠03-6427-6865

産業観光課産業振興係 ☎03-3463-1762 📠03-3463-3528



▲申込フォーム



その他のお知らせ

渋谷区DX推進基本計画を策定しました

策定にあたり、本計画の素案についてパブリック・コメントを実施しました。寄せられた意見と区の考え方は、区ポータルを確認してください。

閲覧場所 区ポータル、区役所本庁舎10階デジタルサービス課

問い合わせ デジタルサービス課

デジタルサービス係

☎03-3780-9658

✉div-digitalservices@shibuya.tokyo



▲区ポータル(5月1日更新)

渋谷区犯罪被害者等支援条例制定に向けた基本的な考え方に対する意見募集(パブリック・コメント)

閲覧期間 5月1日(金)～22日(金) **閲覧場所** 区ポータル、渋谷インクルーシブシティセンター<アイリス>、区役所本庁舎6階区政資料コーナー・9階経営企画課、出張所

対象 区内在住・在勤・在学の人、区内の団体、利害関係のある人・団体

提出方法 5月22日(消印有効)までにはがき・便箋など(意見のほか住所、氏名、区内事業者・法人・団体名、代表者氏名、所在地、利害関係のある人はその理由を記入)を、〒150-0031桜丘町23-21文化総合センター大和田8階渋谷インクルーシブシティセンター<アイリス>へ郵送・持参

※メール(✉public-comments@shibuya.tokyo)・ファクス・区LINEも可

※区LINEはトップメニューの「参画」から「パブリック・コメント」を選択し、回答

問い合わせ 渋谷インクルーシブシティセンター<アイリス> ☎03-3464-3395 📠03-3464-3398



▲区ポータル(5月1日更新)

**8年度(7年中の所得)の
特別区民税・都民税(個人住民税)・森林環境税
課税証明書の交付が始まります**

窓口交付

▶**交付開始日**

- ・特別徴収(給与天引き)のみの人: **5月15日(金)**
- ・普通徴収の人、非課税または扶養されている人: **6月8日(月)**

▶**申請できる人**

- ・本人
- ・本人から委任を受けた代理人 ※家族であっても委任状が必要です。

▶**持ち物**

- ・本人確認書類(マイナンバーカード、運転免許証など)
- ・委任状(代理人が申請する場合) ※自署必須
- ・申請書

※申請書は、区役所本庁舎6階税務課・出張所(新橋を除く)・区民サービスセンターで配布(区ポータルでダウンロード可)

▶**手数料** 1通300円

※使用目的によっては無料になる場合があります。
詳しくは、区ポータルを確認してください。



▲区ポータル(申請方法)

▶**申請場所**

- ・区役所本庁舎6階税務課
- ・出張所(新橋を除く)
- ・区民サービスセンター

※未申告の場合や勤務先からの給与支払報告書が提出されていない場合など、個人住民税に関する課税情報が確認できない場合は、課税証明書を交付できません。

コンビニエンスストア交付(マルチコピー機)

▶**交付開始日**

- ・特別徴収(給与天引き)のみの人: **5月15日(金)**
- ・普通徴収の人、非課税または扶養されている人: **6月8日(月)**

▶**持ち物** マイナンバーカード(有効な利用者証明用電子証明が設定されているもの)

▶**手数料** 1通10円

▶**設置場所**

- ・コンビニエンスストア(一部)
- ・区役所本庁舎3階
- ・新橋出張所

LINE申請

▶**交付開始日** 6月8日(月)

▶**手数料** 無料

※別途、PayPayまたはクレジットカードでの郵送料の支払いが必要です。

※申請には、区LINEの友だち登録とマイナンバーカードによる本人確認が必要です。



▲区ポータル(LINE申請)

3月17日以降に確定申告書を提出した場合は、申告内容の反映が間に合わず、証明書の交付が上記の交付開始日以降になる場合があります。

☎ 区 税務課税務管理係 ☎ 03-3463-1703 ☎ 03-5458-4913

税金

**ワンストップ特例制度の適用外になる人へ
お知らせを発送します**

ふるさと納税のワンストップ特例制度を利用した人のうち、確定申告を行なったなどの理由でワンストップ特例制度が適用できなかった人を対象にお知らせを発送します。

📧 **発送日** 5月11日(月)

👤 **宛** 下記のいずれかに該当する人

- ・確定申告書または住民税申告書の提出がある
- ・給与収入金額が2,000万円を超えている
- ・年金収入金額が400万円を超えている
- ・寄付先団体数が6団体以上
- ・賦課期日(8年1月1日)現在の住所が渋谷区内ではない

※お知らせに記載された「申告特例が適用されない理由」の種類によって、必要となる今後の手続きが異なります。詳しくは、同封の「お知らせを受け取った人へ」の書面を確認してください。

☎ **税務課課税第一係・課税第二係**

☎ 03-3463-1719・1726 ☎ 03-5458-4913

税金

8年度の軽自動車税の納税通知書を発送します

📧 **発送日** 5月11日(月) **納付期限** 6月1日(月)

納税通知書の裏面に記載されている金融機関やコンビニエンスストアなどで納付してください。クレジットカード決済・ネットバンキング決済・モバイル決済による納付も可能です。

※領収証書や、車検用の納税証明書が必要な人は、金融機関・コンビニエンスストア・区役所本庁舎・出張所(新橋を除く)の窓口にて現金で納付してください。

☎ **区 税務課税務管理係** ☎ 03-3463-1704 ☎ 03-5458-4913

5月は「赤十字会員募集運動月間」です

区では、日本赤十字社(以下「赤十字」)の活動に対して、支援・協力を行なっています。赤十字の活動は、会員の会費や寄付金によって支えられ、これらは災害救護・献血の推進・国際救援活動などに活用されています。区内においても、地域の協賛委員が会員募集運動を行なっています。赤十字の目的や事業へのご理解とご協力をお願いします。

☎ **区 地域福祉課福祉管理係** ☎ 03-3463-1832 ☎ 03-5458-4936



区公式Instagramの紹介

区公式Instagramでは、区の魅力的なスポットやイベント、昔の渋谷の写真などをリアルタイムで発信しています。ぜひ、フォローしてください。



▲区公式 Instagram

●**投稿例**

- ・区内の風景
- ・魅力的なスポット
- ・イベントの様子

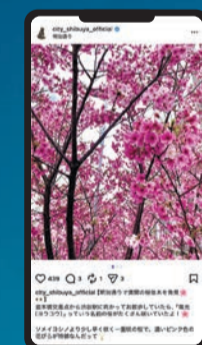

季節の風景や夜景などを投稿しています。

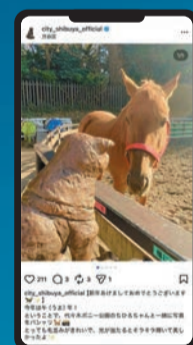

おすすめスポットや憩いの場などを紹介しています。



魅力的なイベント情報などを発信しています。

●**その他の渋谷区公式SNS**

Instagramの他にも、区ではX、TikTok、YouTube、Facebook、LINEで情報を発信しています。ぜひ、チェックしてください。



▲Lit.Link(公式SNSなど)

☎ **区 広報コミュニケーション課広報プロモーション係**

☎ 03-3463-1287 ☎ 03-5458-4920

国民年金 付加年金のお知らせ

付加年金は、国民年金の定額保険料に付加保険料(月額400円)を上乗せして納めることで、老齢基礎年金に加算して受給できる年金です。

👤 **第1号被保険者、任意加入被保険者**

※保険料の免除などを受けている人、国民年金基金に加入している人を除く

📄 **付加年金額(年額)** 200円×付加保険料納付月数

※詳しくは、日本年金機構HPを確認してください。



▲日本年金機構HP

公共機関の職員をかたった詐欺電話にご注意を

区役所や年金事務所の職員は、保険料・医療費などの還付金や給付金の手続きで金融機関やATMに誘導することは一切ありません。

不審な電話があった場合は、最寄りの警察署へ連絡してください。

☎ **区 国民健康保険課国民年金係** ☎ 03-3463-1797 ☎ 03-5458-4940

日本年金機構渋谷年金事務所 ☎ 03-3462-1241

※自動音声案内に従って、番号「2」の後、「2」を押してください。



今年の「渋谷おとなりサンデー」の一斉開催日は6月7日(日)です

渋谷おとなりサンデー

を開催しませんか?



「渋谷おとなりサンデー」とは?

フランス・パリ発祥の「隣人祭り」にちなんで、渋谷区版の「隣人祭り」です。近所に住む人同士が顔見知りになることを目的に、2017(平成29)年から始まり、区では6月の第1日曜日を「渋谷おとなりサンデーの日」と定めています。渋谷に住む人も、働く人も、学ぶ人も、誰でも自由に参加することができます。



▲渋谷おとなりサンデーHP



昨年の開催例!

- ▶ 食事の持ち寄りパーティー、緑道でのバーベキュー
- ▶ まちの歴史をたどるスタンプラリー
- ▶ 射的、輪投げ、ヨーヨー釣りなどの模擬店
- ▶ 子ども向けの遊び場、スポーツ体験、スポーツ観戦
- ▶ お絵描きワークショップ、オリジナル缶バッジ作り、クラフト体験



皆さんの開催する「渋谷おとなりサンデー」をサポートします!

イベントの準備や申請に関する相談は、渋谷おとなりサンデー運営事務局へ問い合わせてください。ロゴやちらしなどの告知ツールや、Tシャツ・のぼり旗などのアイテムの配布・貸し出しも予定しています。



ロゴ



ちらし



Tシャツ



のぼり旗

今年度は!

「お手軽 開催キット」を配布します

「お手軽 開催キット」の中には、開催をサポートするアイテムが入っています。飲み物、マグカップ、ポスター、事前告知用のインビテーションカードなどをセットにして、開催する人たちに配布します(数量限定)。「お手軽 開催キット」を活用して、身近なところから渋谷おとなりサンデーを開催してみませんか。



▲お手軽開催キットHP

開催までのステップ

企画

家族や友人とアイデアを出し合ったり、一緒に参加する人を誘ったりしながら、企画を考えてみましょう。

申請

渋谷おとなりサンデーHP内のイベント申請フォームから開催内容を申請しましょう。
※公園や道路などを使用する場合は、事前の許可が必要です。渋谷おとなりサンデーHP内の問い合わせフォームから相談してください。

準備告知

イベントに必要な道具を集めたり、ちらしを作ったり、当日に向けて準備をしましょう。

詳しくは、
渋谷おとなりサンデーHP
を確認してください。



▲渋谷おとなりサンデーHP
(開催者向けページ)



▲参加団体専用
LINEオープンチャット

問 渋谷おとなりサンデー運営事務局(地域振興課協働推進主査)

☎ 03-3463-1630 ☎ 03-5458-4906 ✉ info@shibuya-otonari.jp

しぶや区ニュースは区内全世帯へ各戸配布をしています

発行日を過ぎても届かない場合や、配布を停止したい場合など、しぶや区ニュースの配布に関する問い合わせは、しぶや区ニュース各戸配布コールセンターへ ☎ 0120-849-277 (月)~(土)9:00~18:00 ※(祝)・(休)、1月1~3日を除く
※4月1日から電話番号が変更になりました。